滿洲報

大正十三年二月八日

本報 每張 銅幣六枚
價目 每月現大洋八角五分 郵寄現大洋九角五分
廣告 一行十四字起碼刊費 一日每行現大洋一圓
刊費 特別及長期者另議
發行所 大連市山縣通一四二番地 滿洲報社
電話 編輯部七五一三番 經理部四〇三四番
振替貯金口座大連三七三番

論說

歲首時事雜感

陽曆年節、已過去月餘矣、陰曆年節、現在又已度過、光陰速度其疾如矢也、在此舊年數日之中我全國上下、自富者貴者、以至於貧者賤者、無論何種階級、雖其娛樂種度、各有不同、然自除夕之夜以至於元旦、概括言之、可謂無人而不謀有以歡度此新年也、吾人終歲兀々、亦得以藉此年節之故、休息數日、但此數日間、消息之傳來、固不乏其重要者、以休刊之故、未得報告讀者之前、於讀者關懷國事之心理、殊多違負、良用歉然、職是之故、是以今者、第一次執筆與讀者相見、在此春光爛熳、瑞雪濱紛之中、不徒祝諸君今歲幸福增進、而且願以新年數日中對於重要問題之所感、略有論列以祈諸君之注意焉、夫休刊數日中、最重要之事件爲何、先、以國外言之、則英國已承認蘇俄也、蘇俄建國以來、世界各國因其厲行共產主義政治、視若蛇蝎、雖不乏與之協諸通商、爲非正式之接洽者、然對承認一層、則莫不趦趄囁嚅、視爲不可能之事、英國工黨內閣成立、世人咸對此破天荒之舉、大爲注目、以爲英國對俄、嚮已抱救濟之懷、工黨本屬同情於俄者、工黨組閣對外政策、自依其黨綱以行、可斷言也、現果然首先承認蘇俄、則今後蘇俄將不復爲各國視若蛇蝎、而其政體、既得他國之承認、又必更加穩固一層、俄國往日在國際排斥之中、整理內政之際我國北部在此機會、未嘗不稍安然庫倫問題、俄人猶未嘗權奪也、現在得英國之承認、以後承認者繼起、俄國不難恢復其國際地位、使彼一旦政治安定、則對於中國、果能如勞農政府往日之宣言、以行乎、是不無疑問也、故英國承認蘇俄、吾人急宜有所覺悟、早爲之所、否則、北部憂患之來、將無可抵禦矣、再以國內言之、則國民黨之改訂黨綱也、國民黨往日之黨綱、固已爲該黨所奉行矣、然以時勢論之則多有不合之點、而暮氣復日益顯著、固不足以謀積極之進展也、今經代表大會之通過、重訂黨綱發表宣言、自茲以後、該黨精神勢必爲之一振、果爾、則與中國之利害關係、必非淺鮮、可以預卜以上兩事、雖其醞釀、亦非止一日、然其事之足可開一新生面、固無疑義、吾國人於此等問題之處理得當、與否、其影響所及、至爲重要、故在新春歡樂中爲讀者一道及之(念)

中外要電

孫洪伊北上所抱之感想(上海專電五日發)

孫洪伊北上、函東方通信社述其所抱感想、大要如左、憲法誠不無缺點、但既告完成、則護法之業、實已漸次就緒、余之責任、亦已完了、玆因久滯滬上、害于健康、故特歸休養、余此次北上、實無何等政治的意味云云、

英國宣告承認蘇俄政府(倫敦專電五日發)
已請蘇俄遣派全權代表

倫敦二月一日電、英國現已承認蘇俄、又電倫敦日報外交訪員報告云、俄國政府業已通告英政府申明願於英國承認蘇俄之時、立即組一聯合委員團、以便審查各懸決問題、如俄國債務、英國在東方、印度、阿富汗等處之關係商業計劃及英俄各條約云、又電英國致文俄國政府、請其即速遣派全權代表前來、倫敦討論現行條約、解決兩方要求、恢復俄國信用及宣傳問題等事、並起草完全條約之重要原則、以解決各懸案英國業已承認蘇俄之宣告、乃發生於此消息傳出之後云

又一消息、英國勞工黨內閣成立後、承認勞農政府之說盛行、頃據日人方面接巴黎一月二十八日電云、英俄新交涉現已開始、英國新總理大臣馬克丹納白氏、現已對於勞農俄國提議、謂四日當至予以公式之承認、同時英國承認勞農俄國後、俄國對於英國之戰時負債、及戰時英人財產損害等之解決方法、亦當與英國開始交涉、又聞俄國以英國正式承認之故、莫斯科政府對余其他問題對英國當以寬大之條件而讓步、於英國極爲有利云、又據東報載哈爾濱一月二十八日特電云、據二十八日哈爾濱遼東銀行分行所接電報、英勞工黨新內閣、業已承認勞農俄國之政府云

英國承認勞俄後 懸案中諸問題將見解決(倫敦專電七日發)

俄國勞農政府、得英國之正式承認後、即時組織英俄兩國委員會通告目下有審議解決懸案諸問題之意思、英國對俄債權者已提起沒收其在英國諸銀行所存俄國舊政府之財產、並公私團體之財產案、惟按照一九二一年締結之英俄通商條約第十條禁止沒收俄國舊政府財產故英國外務省當鑑辦到、要之債權者須依法律上正式之手段、請求擁護自已利益的方法云

俄意協約已告成(羅馬專電五日發) 意國承認蘇俄政府

據當地各新聞紙所載、意俄協約於二月五日調印、該協約有通商航海條約、關稅協定、全文共八十條、該條約內意國承認勞農俄國政府、俄國供給意國糧食、其價格多少減輕、關稅俄國頗讓步、又據各報所載、意國在該條約以外、尚護得石油石炭之採掘權、意國承認勞農俄政府後俄國向羅馬、意國向莫斯科、雙方均派遣大使駐在云

英國承認勞俄(東京電四日發)

倫敦電英國巳正式承認勞農俄國

日本任新樞府顧問(東京電四日發)

前法相平沼騏一郎氏、被任命爲樞密院顧問官

中國亦承認勞農俄國乎(東京專電七日發)

英國承認勞農俄國之影響、最近中國政府之意嚮、亦受刺戟、結果與加拉罕之間稍露如中俄懸案解決、中國亦即承認勞農之意而加拉翰則主張先承認然後解決懸案、兩方尚未一致、現中國政府部內、亦欲傚英國之例、先承認後解決懸案、此議頗强、今後中俄會議當可大見進步云

美前總統威爾遜氏逝世(東京專電五日發)

紐國前大統領威爾遜氏因病逝世、

日本外債交涉頗稱順調(東京專電七日發)

關於日本募集外債、據大藏當局云、紐約之交涉、彼此頗稱順調惟條件雙方尚未一致、一週間以內、當難決定、外債一告成立、即以其中四千五百萬圓充十二度鐵道建築費、一千二百萬圓充帝都復興費、目下在倫敦亦擬募集、但尚未進行云、

日海軍廢棄作業之進步(東京專電四日發)

日本海軍省根據華府條約、已經將任十六日以前第一期廢棄作業應已竣事之各艦現狀發表、據稱伊吹敷島鞍馬、已將第一期廢棄作業告竣、朝日安藝肥前生駒、則已將砲塔去船、側艙口煙筒主要機關、以及發射管等、亦已破壞、或正在破壞中、攝津撤去砲塔、正在作業中、又三笠因昨年之震災艦底破損漏水、目下已撤去砲口、主要機械、正在破壞中、

朝鮮銀行新總裁之任命(東京專電五日發)

野中清氏被任命爲朝鮮銀行總裁、

列寗後任選出

魯伊哥夫繼列寧氏之後任、被選舉爲勞農俄國人民委員會議長矣(倫敦專電四日發)

日本總選舉期

日本此次總選舉、有決定於五月十日及十一日舉行兩說但十一之說較爲確切云(東京專電六日發)

國外要聞

已故威爾遜病中之經過

華盛頓二月日電、美國前任總統威爾遜、近時患消化力失序之症、今日病勢突然轉劇、醫官診病單云、威氏夜間病忽轉劇、勢甚沉重云

華盛頓二月一日電、美前總統威爾遜現尚有知覺、但體氣甚弱、仍能低聲談話、語醫士云「爾竭爾力、但我軀已朽、無所救治」等語、又電美國議院因前總統威爾遜病危、業已暫行延會、以表尊敬之意云

華盛頓二月一日電、前總統威爾遜、現患病甚危、恐不出數點鐘即有絕命之憂、茲據其醫生云、本晚九點鐘時威氏尙活、但其氣息則逐漸沉降、當睡醒時雖畧有興奮、然不久仍入迷朦、醫生對彼、均爲無望、或者謂其絕命之時、必不能出於數點鐘之外、據其密友並私醫辛里孫告威氏云、按彼視察、此病難望恢復、或於數點鐘內、即要絕命、詳氏竟答云、予已備議、不久威氏即入於酣睡、本日下午一點時、辛里孫君云、若病者能酣睡、不爲熱魂所擾、此精神必較充足、或有一線恢復之望、本日上午十一點時據醫生發出布告云、威氏精神、極形疲倦、或對入於昏迷之境、至死爲止、但於睡醒時、忽現興奮之象、當時曾給其少許滋養料並注射睡藥、以促其睡、但睡未久即再醒、次後之情形、愈變愈壞、其精神亦愈覺愈弱矣、威爾遜夫人始終在側侍奉、考威氏之病原、實發於歐戰宣布停止日始當時不聽其友人及醫生之忠告、竟在露台上、大聲向數千萬人民演說、致病至於不救云

華盛頓二月一日電、據本日上午十時三十分醫師之報告、威爾遜氏病勢垂危、熱度平常、脈息每分鐘九十六度、呼吸三十度並不感何種痛苦云

▲附威爾遜氏年表

一八五六年十二月二十八日威爾遜生於維幾尼亞州之士丹吞城一八七四至一八七五年肄業於戴闢遜大學一八七九年肄業於柏林斯頓大學一八八一年以法學士畢業於維幾尼亞大學一八八二年在亞連塔城當律師一八八三至八五年肄業於約翰霍卿大學一八八五年六月二十四日與愛仙女士婚結一八八五至八八年充柏林馬爾大學教授一八八八至九十年威斯里大學教授一八九十至一九〇十年柏林斯敦大學教授一九〇二至一九〇十年柏林斯敦大學校長一九一一至一九一三年紐宰賽州州長一九一二年十一月四日被選爲美國大總統一九一四年八月四日宣言美國中立不與歐洲戰爭一九一四年八月六日夫人愛仙氏逝世一九一五年十二月十八日娶加羅德女氏一九一六年十一月七日舉爲續任總統一九一七年三月四日就大總統職一九一七年四月六日向德國宣戰一九一八年十一月十一日宣布和議條件於國會一九一八年十一月二十九日任命美國和議委員一九一八年十二月四日赴歐一九二一年三月四日大總統卸任

各方面對德儲態度

中美通信社消息、厄路斯(西利西亞)前德國太子維廉、業於日前返回厄路斯本宅、外國輿論、對於此種行動、雖屬憤有煩言、惟德人對於維廉之返國、莫不表示歡迎、此間輿論、尤表滿意、外國對維廉之返國、當以法國爲最力、自維廉返厄後、法國方面迭次提出抗議、故德國各地報紙特表意見、謂一般人民、咸願太子返國、與人民同負責任、德國勸司報載稱、太子此次返國、會經聲明嗣後決不從事政治上之行動、吾人(該報)深信太子總可保守其言、此返國係以國民名義而來、非以太子之資格云、

本社啓事

本報因收到之郵電稿件無多本日祇出版一大張特此布達

東三省新聞

奉天

旅滬議員等來奉之請求

旅滬議員主席章泰炎、前赴浙江湘省廣東四川等處、接洽時局重要問題、去奉多日、茲於二月三十一日、會同議員劉欽來奉、於二月二日聯袂進內、謁見張總司令、謂以此次之來奉、望張總司令切勿受直方利誘、但斂旅滬議員等、均表同意、附和於廣東建國政府、如我張司令、共表同情希速檢名蓋印、斂等回滬時、即另行改政憲法、以資進行、最末要求由奉接濟旅費五百餘萬元等語、結果未詳容訪續誌(天)

長春

第十二旅來長募兵

駐奉天遼中、東三省陸軍第十二旅奉令添募新軍一團、編爲第五十九團、以資捍衛國家、該旅爲求勁旅、特派委員長賓倫、奉委員二名、來長招募壯丁、藉爲訓練、本埠警廳巳收計公函、昨令各署查且云

規定贓欵充作公費

保安張總司令、近以奉吉黑三省所收之贓款、向例一半充公、一半充賞、現因政費維艱、故規定之結果、擬將本年三省贓款、計一百七十餘萬元、全數作爲公費以濟用急、俟後贓款再行緩例辦理云云

令地方官護保敎堂

查各國在華敎士、地方官廳、應予保護載在約章、惟近來各處、教堂敎士、輒時被匪刼擄、甚或釀成、戕敎重案、不惟交涉、發生困難、國際信用殊受影響外交部因、種々關碍、特分別通電京外官凡各國敎堂、所在地點、務須設法保護以免釀起國際交涉云

本溪湖

白縣長體恤監獄犯

現當舊曆年關而一般人士無不欲享受家庭之樂、并藉此年暮、計畫將來生計、惟被法律之束縛者難得其望縣長白素全體恤民艱、注重人道、特與承審員趙湖臣、檢審民刑各件、應原情結案者、即予釋放該縣長可謂仁厚矣

二署巡長拐裝潛逃

本埠第二警察署巡長、許俊臣、於一月二十九日、夜一鐘時潛逃計拐去軍裝十餘件、業經該署擇請通緝、究覺能否捉獲、殊難逆料、至於潛逃緣由、尙未詳細、容訪再登、

楊總參議過湖返奉

日本太子結婚之際、張總帥曾派楊總參議等、東渡致賀、刻巳由日返國、道經湖驛、到站時、新任縣長白素全、卸任縣長溫蔚蘇等、均赴站台迎接慰問云

銀號厨夫竊錢潛逃

本埠惠濟銀號厨夫、張開喜於夏歷十月二十二日晚七鐘時、乘隙將錢櫃鐵鎖弄壞竊去現大洋一千一百元潛逃、迨及該號知覺、遍尋無踪、現巳具呈警廳、追保賠償矣

撫順

罪犯三名在獄病斃

本縣第十五監獄、自金殿閣典獄長接事後、大加改良、積弊爲之一淸、不但在廠工作者、不受拘束、即其他各犯、亦并未受若何苦楚、不意現因時令不正、陸續病斃纖紉科徐德山、織科張玉珍杜榮等刑事犯三名、均經縣署檢驗掩埋、昨金典獄長特令李伯伸醫官特別注意、如有病者、即隨時診治以重人命云

管獄員易人已視事

前任管獄員關、前日因事辭去繼任者爲王壬泉、業於三十一日實行任事、監獄關係重大、司其責者必須格外愼重以免僨事也

保甲遊擊隊又改抽

本縣保甲所長楊子馨氏、前爲保護地面、併便於敎練起見、特抽調臨時甲丁三十名、編爲遊擊隊實行業已數月、現因經費不敷、地方平靖、又將臨時丁解散、由新一四兩區抽調常備丁三十名塡防、仍由佟壽忱隊長督率、保衛而期節儉云

錦縣

北關又發生强搶案

北關成記、於昨日午後五句半鐘突有胡匪三名、持槍擅入、逼索現欵該櫃執事少加支離、胡匪卽以刀刺傷及一櫃夥、並搶去奉票百餘元、追報警局查拿、該匪等已杳無迹矣

二十七師考升軍官

二十七師々長張輔臣氏、奉令添編四大隊、內中規定、業誌本報現該隊兵士、招募大半惟軍官急待加委、該師長爲優遇軍官起見所缺軍官、今令本師參謀官、招集師署出題考試、平定優劣再行進級提升、濫此辦法、毫無偏枯之處、新委軍官、於二月一日起晌至內、容軍官分配、容訪詳誌

旅順中學校招中國生廣告

本校中國生部爲對中國人子弟按日本中學校及民國中學校規制參核酌定施高等普通教育設置本年四月欲入學者請看左開諸項報名投考可也

大正十三年一月

在新旅順 旅順中學校

計開

一、額數 第一學年甲乙兩部 約各三十名、第二學年甲部若干名

二、資格 (一)第一學年甲部 關東州公學堂高等科畢業生或有同等學力者 (二)同 乙部 民國高等小學校畢業生或有同等學力者 (三)第二學年甲部 有與本校中國生部第一學年修肄同等學力者

三、手續 將入學願書及履歷書在本校應試者限於二月二十日(陰曆一月十六日)應送本校、在代考處應試者限於二月二十五日(陰曆一月二十一日)應送代考處

四、考驗 (一)第一學年甲部 日本語、中國文、算術 (二)同 乙部 中國文、算術、中國地理、中國歷史、理科(博物) (三)第二學年甲部 日本語、中國文、算術、英語、中國地理、中國歷史、博物(植物)

五、考期 (一)於本校施行者二月二十六日(陰曆月二十二日)午前十時起、並同二十七日午前八時三十分起 (二)於代考處施行者三月七八兩日、(陰曆二月初三、四)

六、修肄年限 五個年 但第四學年修了者有考入旅順工科大學預科、並南滿醫科大學預科及日本各高等學校並各大學預科之資格

七、考驗處 (一)本校、第一學年甲乙兩部、第二學年甲部 (二)代考處、第一學年乙部、(奉天日本總領事館、北京日本公使館、天津日本總領事館、青島日本總領事館、芝罘(煙台)日本領事館)

八、學資 (甲)每月額 約需金拾二圓(膳費、舍費同學會費授業料、文房具費等) (乙)在學五個年間 約需金參百五拾圓(制服帽靴、教科書、及參考書類、其他臨時費)

九、寄宿舍 除家在旅順者外、概收寄宿舍

「注意」 一、欲知詳細者關東州人就各民政署、或公學堂、關東州外人就代考處詢問可也 二、本校中國生部豫定本年獨立爲旅順第二中學校

限於華人特價照像

照像三枚一組

	定價	特價
三寸	二圓	一圓三十錢
四寸	三圓	一圓八十錢
六寸	四圓	二圓五十錢
七寸	五圓	三圓
八寸	七圓	四圓
一尺二寸	十圓	五圓
放大照像	十圓	四圓

不論遠近如承電話立當前往

大山通一丁目 正隆銀行衖 ライト 雷德(光線)照像館主人謹白 電話三六八八番

拜啓者敝組向以機械及附屬品五金油漆爲營業荷蒙各界諸君信任已久矣不勝感激之至竊思凡百工師夫欲善其事者必先利其器利器之品舍精剛而無他求如斯敝組專赴英德兩國名廠選辦精煉鋒鋼近已運來連在庫以供諸君之用請購而試之如蒙惠顧不拘多少無不竭誠歡迎

大連市山縣通十九號地 合名會社原田組 電話八二一番

售金五分如有喜閱本報者向車內賣貨人購買不悞

印刷人

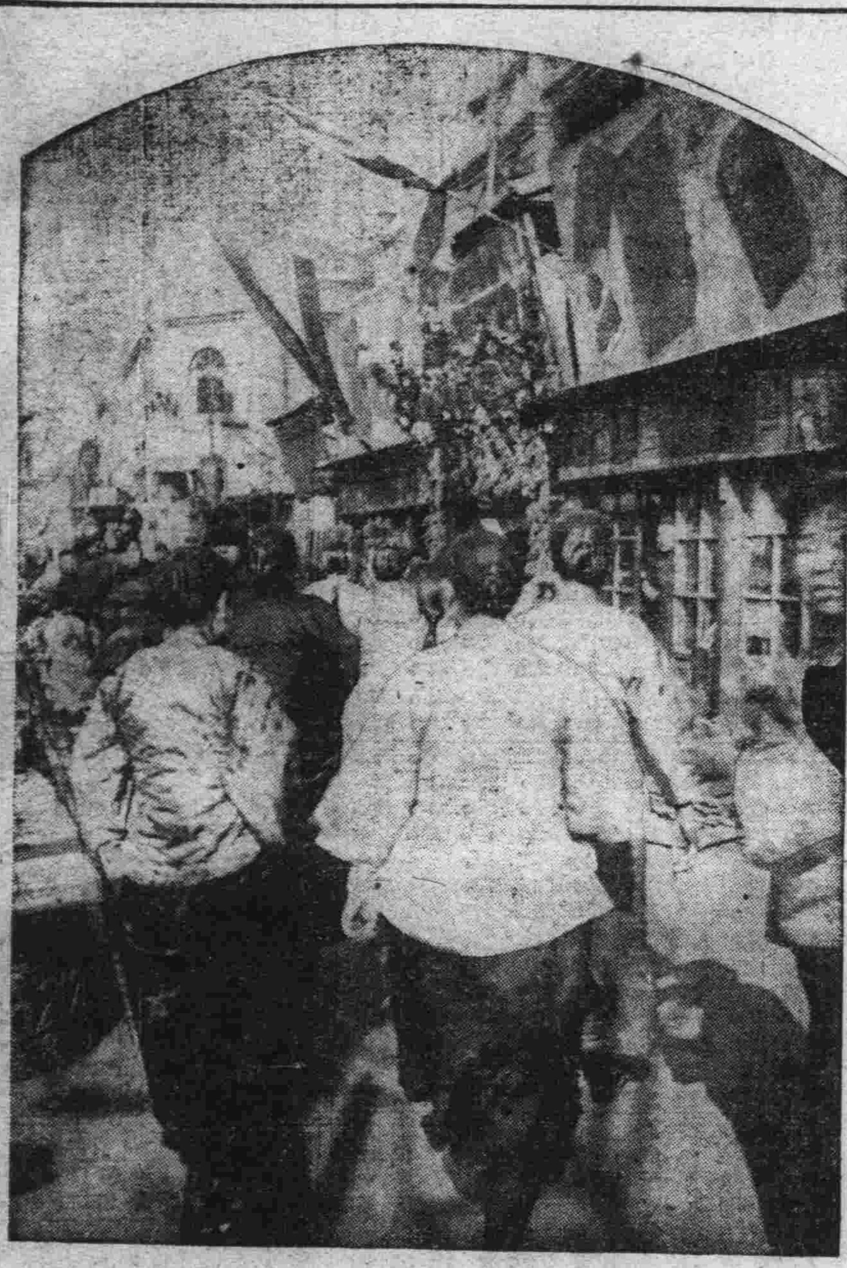
連濱市上春節之景況
▷……新春佳節樂無疆。　春色盈街春酒香。……◁
▷……賓馬香車若流水。　青樓姊妹賀年忙。……◁

大連新聞

妓女控訴龜頭墜胎三誌
龜頭施巧計均不得逞

小崗子宏濟街十二號地第十號妓館妓女桂鳳、以已懷孕六七月、該號龜頭劉文魁竟迫令其接客、桂鳳不從、則鞭打之、故桂鳳於月之一日乘隙逃至小崗子警務署保安係、請求爲之保護、當時劉龜雖偕其同類、至該係請求釋放、一面逼迫桂鳳、幸吉田警部補善於體貼桂鳳之苦衷、雖有劉龜等之無理請求、亦不之充、故判令送桂鳳於慈善機關之宏濟善堂寄養、至桂鳳產間所需之費用、及產後之等等費用、均令十號劉龜負担不得稍缺、至桂鳳之脫離火坑之善後之事、該署定能再爲設相當之法、劉龜則不甘心、故特向各方面極力運動、略得有少許效果、仍未達劉龜本來之目的、其野心仍不稍息、故又偕同某等再至小崗子警署保安係、以欺詐之語、向吉田警部補請求、謂即對於桂鳳負完全之護養責任、彼宏濟善堂、本非療養疾病之地、可以使桂鳳至妓館附屬之博愛醫院、入院調養、我(即劉龜)可以隨便出入問病、吉田警部補明知劉龜使用手段、而巧使官署、乃許以問桂鳳允許否、及傳問桂鳳時桂鳳非但否認、並堅肯請警官多方保護、苟一至彼不良之博愛病院時、我(桂鳳)又不免受其逼迫、返回該號、而辜負警官救護之好意也、即謂宏濟善堂之待遇不善我自甘心、寧死不赴不良之博愛病院也、言至此桂鳳已淚流滿面矣、於斯可以見劉龜毒待妓女之程度矣、吉田警部補本來欲假桂鳳而拒阻劉龜之無理請求、桂鳳既堅不允許、乃令赴善堂靜養、劉龜未得逞其志、惟有再施他種之運動妙方而已、據傳聞劉龜會以貨幣運動某巡捕、某巡捕拒絕之、以是目下正在設法由他方進行之中云

哈埠記者團
今晨七時來連

哈爾濱中國各報新聞記者、由滿洲日日新聞支局組織南滿視察團、預定行程、已於二月六日上午九時二十分由哈埠搭車南下、其同行者有滿洲日日新聞哈爾濱支社長大塚氏及翻譯數名、以爲鄉導並由滿鐵派遣山根正直氏、至各肆歡待、茲列記者團姓氏如左▲國際協報編輯長池龍師▲東陲商報社編輯主任萬天柱▲濱江日報編輯主任楊楷▲同社編輯崔成部▲東亞情報編輯主任王目坴▲大北新報編輯主任王冷佛▲同社社會版編輯長王作鎬、其至旅大行程如左

△二月八日上午七時抵大連、下榻於中華客棧、是夜滿鐵會社設歡迎宴會、視查地點卽滿鐵會社本社、滿鐵圖書館、遼東滿日兩新聞社、三越吳服店、南滿工業學校、南滿醫院等

△二月九日上午七時四十五分赴旅順視查地點旅順船渠工場、戰利品陳列所旅順工科大學、旅順公學堂、關東廳醫院、博物館、師範學堂、關東廳並造訪關東廳司令部、該夜赴關東長官宴會、下午十時歸連仍宿中華客棧

△二月十日視查大連地點、大連埠頭、日支油房、窯業試驗所星浦、沙河口工場、等處、即日下午十時即行北歸

小崗警署
矢野警部調奉
署員亦將更異

關東廳調動任免警官等情、已如別項所載、大連警務署小野佐兵次警部補轉任於營口、島田一男警部、補轉任於水上支署、青木忠彥巡查、昇爲警部補同時轉任子窩支署、後藤英祐巡查、亦昇爲警部補、各後任者、由長春署撥來川邊惣作警部補、四平街署、撥來松井隆盛警部補、至于水上支署、則調古田鶴一警部補於四平街支署、村谷威次警部補於普蘭店支署

小崗子警務警、亦有相當之更動尙未能全部發表、若司法保安係主任之矢野茂樹警部、此次調任於奉天警務署勤務、其他如另讀記載▌後藤清太翻譯生休職、後藤翻譯生之後任、爲奉天之坂田翻譯生、不日即來連接事、矢野警部之後任、尙在研究之中、不日即當發表、其他若沿線各警署之警部補之更動、一二日內、亦將發表、其更動亦定有多人在也

關東廳之
警官大更動

關東廳警官大更動說、自客年末以來宣傳已久、於二月五日關東廳管內支署長及其他警官之任免發表如左

關東廳警部　士彌　次郎(大連)
任營口警務署大石橋署長、

關東廳警部　淵田　安松(大連)
任營口警務署瓦房店支署長

關東廳警部秋野合信順(旅順)
任長春警務署公主嶺支署長

關東廳警部　鳥山　文吾(奉天)
任奉天警務署本溪湖支署長

關東廳翻譯生　坂田礒五郎
任小崗子支署勤務

關東廳警部山內定一(大石橋)
同　白石保成(瓦房店)
同　板橋喜久治(公主嶺)
同　根元長十郎(奉天)
同　奧田　政次(長春)
同　池端仲之助(旅順)
同　士肥齊之助(大連)
關東廳警部補
石川太案郎(營口)
關東廳翻譯生
後藤清太(小崗子)
同　細井　丑藏(安東)
以上數名按文官分限令第十一條第一條項第四區命休職

關東廳警部補正八位
池端仲之助
關東廳警部補勳七等
土肥齊之助
以上任關東廳警部
關東廳警部補勳八等
土島小太郎(警務)
同　勳七等　澤田岩松(普蘭店)
同　勳七等　片山和吉(貔子窩)
同　勳八等　教賀新作(瓦房店)
同　才木　勘藏(鐵嶺)
以上任關東廳警部
後藤　英祐
小野山平治
青木　忠彥
井上　廣太
齋藤　要助
渡邊　政雄
藤木　愿
以上任關東廳警部補

警官異動
措置之適宜
山川警務署長談

關東廳警察官吏之昇汪異動、業已發表、其大體至此、亦告一段落、大連警署長山川氏對此所感要義如左

予對於署員此次之異動、或免職等項、頗難批評、總之此次變更誠爲近來變更中之一大變更也、從此則警署將舍暮氣而入朝氣景象矣、實爲警界發一曙光、即所謂老朽者淘汰之、新能者擢拔之、故先由本署主任警部擢拔二名、一任瓦房店署々長、一任大石橋支署長、此二名爲榮轉中之少數者也、至於其空席、固以擇其卓能者補入之、即由關東州以外之各警吏其兼在領事館警察者充之、因其手腕靈活、富於經驗者也本溪支署山際警部榮遷於本署者、誠非若前述之意、蓋以社會之要求、量其才能而能勝適其任者斯可矣、又何必鑿々墨守其成規也當局者對此誠不能不愼重考慮以重人才新陳代謝乃爲社會推移之要義誠哉斯言

甚哉舊習難除

我國舊俗、每屆新年、家々莫不懸灯結彩、燃燭放砲、幾若非此不足以表慶賀者、除夕之夕、以至元旦之日、爆竹之聲、遠近相繼、徹夜不斷、熱鬧則熱鬧矣、無乃過於囂塵、其坎忭也過度、故招意外之辱、是夕本埠之燃放爆竹多逾限制時刻、因被大連警署捕去者達三十餘名、警吏固以治安職責所在、殆亦差强人意、一般被逮者雖有曲衷可原、亦係咎由自取、故願我國人士、於此新年舊習、可除者除之、萬勿甘作無味之舉、除夕之夜元旦之朝遠近前往小崗子天后宮進香者絡繹不絕、其數約達四萬三千餘人甚矣習俗入人之深、誠非一時可以轉移者也、

募集社外記者

本社爲增加大連閱報諸君見聞起見擬招募在連社外記者若干名志願者請來本社面議可也特此佈告

滿洲報社啓

滿鐵會社
調換東京支社長

滿鐵社長川村氏、昨六日由東京致電滿鐵當局、大義謂滿鐵東京支社長森俊六郎理事、命在大連本社服務、以入江平梅理事充任東京支社長云、據滿鐵當局者謂東京支社之變更、誠爲事實、不日當在滿鐵社報上發表、變更之主動力、爲川村社長、至其理由頗難豫測、蓋因滿鐵社務、時時變動、且以其久居東京、對於滿鐵本社事務必疎、或爲嫻熟兩方事務、而出此者也、或以過日入江理事之夫人染病臥床、迄今未起、因其家庭事故而爲之變動者亦未可知、總之祇見其電報、未敢加以妄評云

經濟欄

朝鮮銀行決定撤廢支店
在滿洲方面者併入滿洲銀行

朝鮮銀行、擬行撤去支店五六處、於總會終了之後、方能實現在滿洲方面者、均讓歸滿洲銀行至於瓜哇支店、與名古屋支店、行員之移動、業經內定、尙未發從新開設之計畫仍擬如舊照辦云

東拓派員調查滿洲金融
十五六日經由奉天來連

近日於滿洲方面、一般資金之需要者、漸呈旺盛、因之東拓會社鑑此情形特派該社會金融課長鈴木一平氏、調查滿洲各地支店金融之關係、同時並令研究金融經濟狀態、於日前來滿日下滯在哈爾濱、調查該地支店金融取引狀況、本月十六日前後即經奉天來連云將來能否復職、尙爲疑問云

日本米糧供給問題

日本米生產量、照第二回估計云本年實收量爲五千六百萬石、又去年存米有六百七十萬石、假使從朝鮮輸入三百萬石、從臺灣入百萬石、而外米之輸入、亦爲三百萬石而計算之、則今年日本米給量六千九百七十七萬石、而本年所需消費量爲六千七百二十六萬石、海外輸出假定二萬石、則總量爲六千七百四十六萬石、從供給額中減去消費數量、剩餘爲二百三十一萬石、比之去年之剩餘、實不足四百十六萬石、至本年新陳交接之際、必需有五百萬石存米、則不足額二百六十九萬石、臺灣第二期收成不佳、是否有百萬石供給之力尙不可知故日本今年米量恐尙有不足之虞也

滿洲銀行紅利
問題已解決矣

關於滿洲銀行之前期、即第一期之紅利問題、業由各大股東之中選擧委員、實行上京、親與鮮銀總裁交涉、並得兒玉關東長官之從中幹旋、始有最後之好結果、滿洲委員、於五日在大和旅館開會協議對於上京委員回答電文之報告事項、辦法滿銀紅利問題、從此定有解決之望矣

電文

得兒玉長官之盡力、對由鮮銀借入金一千五百萬圓一事、由滿銀創立當時、至去年末五個月間、金利二分低下、此額爲十二萬五千圓、再加算由此中所生之利約一萬一千圓、須至本年末而交付之

茲據股東方面所談云、此期之配當約在八分、至於來期、仍爲此數亦未可知、至於此回紅利問題所能易於解決者、實乃兒玉關東長官、從中盡力幹旋之勢、又兼各大股東奮力運動、始有此圓滿解決之結果、至於辭職之各重役

咳嗽

無論如何久患斯病者敝院有家傳妙藥特贈給患者請來信卽覆

日本播磨明石郡玉津村　日輪寺

①大連汽船定期行輪

代表電話四一八五　賬房電話七二七五

●開往青島上海
◎西京丸　二月七日正午
◎長平丸　二月十三日正午
●開往天津
◎滿　丸　二月十日正午
◎天潮丸　二月十一日　前十時
◎濟通丸　前九時
●開往橫濱

◎長順丸　二月十日
●開往龍口往復旅順寄港
◎龍平丸　二月八日
大連山縣通
大連汽船株式會社

大阪商船定期行輪

電話六一一三番
電話六一一一番

●門司、神戶、大阪行
◎哈爾濱丸　二月九日
◎貝加爾丸　二月十六日
◎臺中丸　二月十二日
◎臺南丸　二月十九五日
●經由神戶沙市他哥瑪行
●蘇士經由歐洲行
◎阿爾帶丸　二月二十一日
●上海福州台灣行
◎盛京丸　三月二日青島行
◎湖北丸　二月廿五日青島行
◎福建丸　二月八日午後四時

聲明　大連市菓樹苗總經理處開辦廣告

啓者連埠土壯地肥氣候溫和誠造林最適宜之處也夫本埠菓園雖屬不鮮然而經營者概係外人此項利益外溢殊爲可惜者也本號有鑒及此今爲同胞開闢實業挽回利權起見特辦中外各國菓樹苗廉價出售以供園林大家之便利本號於連埠爲菓樹苗之總經理處此外尙爲顧主便利起見又設代理店敝處本號專爲推廣銷路計書各種菓樹苗仍按目錄定價表索價以期熱心實業大家之歡迎望需速來本號採購或各代理店定購以免臨時焦急之虞也特此廣佈　希界渺

代理店

大連西崗　安惠西棧　電話五九九八
大連西崗　天利成　電話四二六七
大連西崗　德慶茂　電話五六八二
大連西崗　同盛德　電話六九六五
大連西崗　福昌棧　大龍街七二番
大連西崗　三順德　西崗街一〇九番
金州西街　德盛永
大辛寨子　長和盛
大連沙河口　安惠支店
大連沙河口　華記北棧
大連沙河口　華記東棧

總經理處　大連市沙河口三區八八番地　華記號

敝工廠向來專織手巾等類此次購備最新式電力織布機器織造粗細大布比之輸入品貨高價廉非同日之論並除以上貨色其外各種綾織細布等能承造請陸續惠顧是荷

麒麟牌粗布　蝙蝠牌粗布
各牌大尺布　其他手巾類俱全

後藤織布工廠
旅順市明治町
電話八八、五〇九、五一〇
振替大連三五〇七番

出張所　大連市西通二丁目四十六　電話六四八九

東邦火災保險株式會社
共同火災保險株式會社
太平洋海上火災保險株式會社
大同生命保險株式會社
各社代理店

開始保險　保險費十分克已

一火災　房子、諸商品、家俱、其他汽船、風船所運之貨物陸路輸送貨物其他
一海上
一運送

本保險部現今所訂之帆船積貨物契約不過僅訂往復於皮子窩安東朝鮮方面此回大加擴張即往復於山東一帶之帆船積荷保險亦行開始辦理更爲顧客便利計向日本民國歐美各國行之汽船積荷保險亦能訂約照辦不誤

大連市北大山通　川畑商店保險部　電話四三八〇　振替大連二五二〇

薪金社員募集

賤賣新舊油椿廣告

啓者鄙工廠存有新舊油椿均係八寸工字鐵造成者羅絲圈四寸並另有各式油椿共計三百餘盤均合時尙異常堅固茲決廉價出售特別公道如有用者請至鄙工廠驗看是處

小崗子南久壽街二十五番地
順興鐵工廠　謹啓

出牙時間　寒熱吵鬧

在江蘇有小孩如何得嬰孩自已藥片之功效

田君福昌係江蘇省立第三農業學校之校長在清江浦聞人也其公子服用嬰孩自已藥片得見效驗特來函聲明謝忱云昔者小兒出物期間吵鬧異常發熱咳嗽夜臥不寧特請本地著名西醫道安邦先生駕臨診治當由道先生令服韋廉士嬰孩自已藥片鄙人即購辦一瓶服後熱退咳止眠睡安然嗣又依法服食則大便綠色有如菜汁而小兒身體結壯肥白可喜誠韋廉士大醫生之所賜也用特具函鳴謝藉伸信仰嬰孩自已藥片係英國通用小兒靈藥凡小兒胃弱不化　便閉　肚痛　腹瀉　嘔吐　傷風　痰厥　出牙各症以及蛔蟲爲患均可療治且可平腦筋使小兒立刻安寧並能得天然康樂之安睡如尊處無從購買嬰孩自已藥片請即寄郵票大洋六角至上海江西路六十號韋廉士醫生藥局原班郵奉一瓶可也

若名家

大連聚大加快當
本棧開辦以來深蒙往來紳商惠顧無任感激現房屋重加修飾人員力行整頓男女異室招待殷勤代理火車輪船客票報關完稅尤極迅速

大裕長　裕長
本棧開辦以來深蒙往來客商惠顧無任感激現房屋重加修飾人員力行整頓男女異室招待殷勤代理火車輪船

山縣通　大萬來
敝棧開幕以來已逾十載頗承往來紳商光顧感激何似今爲應酬顧客起見特將舊有之樓房四十餘間大加修理煥然一新一切茶役人員均已甄選務期招待周到且代理火車輪船各等客票報關上

▲旅客注意便利之旅館電話五七四四
大連　中華棧　主人　經理人
哈爾濱　中華棧　主人

偵探小說

妖幻 (一百五十四)(蕉農)

第十五回 識破陰謀諫阻掘墓 偵緝賊跡歷盡征途

你道這客棧、一個月以前、曾有一個山東客人、少年美貌、領着一個穿白的青年少婦、在貴棧住過、未知向何處而去、劉二是久住客棧、充當侍役、遇事格外留心、不肯多言、今見士俊問得突兀、早已起了疑心、遂不肯直言、因笑道、我們這開客棧的、人來人往、男女老幼、皆有、隨來隨去、誰還記得誰是誰、向何處而去、士俊聞言、知道這話問得冒失、皆因訪事心切、遂急不擇言、以致劉二起了疑心、不肯直言、心中未免後悔不迭、因用話掩飾道、我不過聽人傳說、這兩個男女、均在青年、人物非常美麗、所以我無意中、問了這一句、據實說這事與我毫無相干、劉二道、小人適才所言、雖然粗魯一點、但這也是實在情形、每日往來客人成千累萬、我們那能記得清楚、說罷、拿着兩吊錢、自去買菜去了、劉二去後、士俊尋思道、我向來訪事、未曾冒失、今日問得這話、未免露出馬脚、以致劉二生疑、嗣後再想探聽消息、就怕不易了、不一時、劉二將飯茶端上來、遂與天驥共棹而食、飯後士俊尋思無策、遂背負着手、在庭心散步、走來走去、仍是不得主意、遂回至屋內、低聲向劉天驥說道、好容易訪出這個消息今日來此店中、是小弟一時情急向那侍役、把話問冒失了、以致他生了疑心、不肯告訴、再向何人問訊呢、天驥道、賢弟不須心煩、待明天得閒時、再向這棧內掌櫃的問訊、亦可問出點消息來也未可定、士俊道、咱與這棧掌櫃的、毫無接洽、如何能問着消息、若再冒冒失失、逢人便問、不但問不出實在、自畏走漏消息反爲不美、天驥道、據賢弟之言不如咱二人、出離了這個客棧、到在四外鄉村、市鎮、留心訪查或者訪着消息、也未可知、士俊聞言、笑說道、奉省地面遼濶、共有三十多州縣、山高水遠、要想得着消息、祇怕比登天還難罷天驥道、若據賢弟之見、必如何訪查、始能得手呢、士俊道、再有何法、現在已畧得端緒、來此店內、向後非從這店內、問出那賊子、向何方逃去、方有線索、若抛撇此店、再想訪點朕兆、那眞是談何容易、士俊與天驥、需量了半夜、不得主意、祇得悶々而睡、一宵無話、次日起來、用過早飯、因心中煩悶、仍在庭心散步、低首尋思、猛擡頭、忽見一個小後生、年約十二三歲、髮辮長垂、緊着紅绳、頭戴西瓜緞帽、身穿竹竿綠打連布夾袍、青太西緞馬褂、足登青緞雙臉鞋、面目清秀、性體伶俐、由東跨院走出來、

文苑

贈李斐叔並示畹華 (季直)

離筵進酒爲歌遲、酒外將寒欲雪時、四海求師今得主、歸來何以張吾詩

故技休矜舞蔗竿、新知劍器有波瀾、從來萬物師無限、巾角書生妙五官

梅花本是西隣種、肯費餘芳乞李花、說與退之如有錄、縞群不在玉皇家

瀛談

日皇太子之婚前 (農花)

日本東宮太子與良子女王、本定於去年十一月中舉行婚禮、惟以地震之故、國內不寧、百事急待整頓、兩方協定延期、現已於一月二十六日舉行婚禮、現特集日報上關於婚前之紀事、彙譯於後藉窺其備籌之忙、及國民之慶賀熱、想閱者或不以爲明日黃花也日皇太子之婚儀諸式、由手下諸臣從長協議、決定於二十五日午前、行賜書儀、二十六日午前、在宮中三殿擧行結婚奉告儀、妃氏入宮儀、及謁面儀、同日午後行供膳儀、及三個夜餅之儀、至二十七日、新夫婦共赴沼津之私邸、所澤之航空學校、於成婚當日、豫備用學校所屬之飛行機五十餘架、編爲三隊十六組、搭乘教育部長以下各將校、由所澤出發、飛向帝都、盤旋於皇室附近之天空、擧行奉祝慶意之信號、以表奉祝之慶意云 (未完)

諸藪

公孫大娘歌 (禹鐘)

爲新總理作也

大娘自昔劍器雄、寒裙昱々揮長虹、少陵一見語亦壯、弃娴歎息疑神工、自是所秉妙天下、向來息影何雍雍、滄桑小劫忽千載、雞皮乃掩桃李容、遜朝當日供奉久、內庭趨走驕侍從、纏頭往往堆錦綺、天顏一笑迴春風、頭銜早在近臣列、春花秋月恩頻蒙、一朝社覆變倉卒、新朝不廢前朝功、每從別殿試身手、剛健婀娜流霜鋒、燦然四座共驚起、奇能頓使開盲聾、侯門出入稱心意、眞成大隱居朝中、以靜待動有深養、守約蓄銳非凡庸、自經鼎革十餘載、聲名突過當時隆、若隱若現粧半面、窺屏少女將毋同、爾來老懷益壯發、奮身乃欲誇猶龍距用黃金事買賦、不慭寂寞長門宮、但恨王昌(謂王克敏)辜情意拂袖不顧欺衰癃、欲還憂不可得、不同十五芳年逢、相思樹老紅豆瘁、痴情浪自窺墻東、微波欲託不成媚、妙齡水逝同蒿蓬、珠黃人老謬可歎、婆娑白髮歌懊儂寸陰是金益可信、鉛華何補饞龍鍾、回頭惘々泣紈扇、多情幸有津橋翁(謂曹三、津橋借用)翁老無能不解事、能戴但愛栽芙蓉、燃眉況値歲欲暮、年關高似千仞峯、有時太息坐深院、晶簾霜氣宵來濃、心煩意亂結不語、自嗟妙手惟空々、爲炊巧婦奈無米、持家大計勞吾躬、平生枉自擅劍器點金無術憂心忡、可憐局促王中饋、盧名誤汝愁薰籠、頗聞鄉親有蘇小(謂錢能訓)數錢宅女能追蹤、臨流自喜裙腰綠、學綉還誇卍字紅、工夫錬得指繞鐵、聚斂已見山成銅、平時愛好盟手帕、同心不愧通家通、今既四壁困生理、曷不向彼求援窮、吁嗟乎、如汝年華已非昔、春殘舞柳難玲瓏、得翻然發妙悟、歸必平談加餐饔、浮華謝絕勿掛眼、焚香習靜垂簾櫳

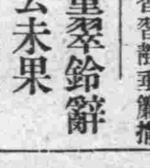

董翠鈴辭去未果 (孫家台魔)

坤伶青衫董翠鈴、秦腔中之高手也、工戲最多、如教子、鋤美、桑園會、血手印、妻黨同惡報、拾萬金等齣、均其得意之作、至于腔調之鏗鏘、轉挪之清婉、悠揚之得法、做派之大方、誠非一班後起輩所能望其項背也、近日因有某地梨園來邀、董伶已向興隆園主辭之再々、該園主以其叫座魔力頗好、故未輕放耳、該園主曾允許今年放行、該伶當亦以隆冬原因、允俟今年、春暖花開再行他往矣

雜錄

婦女之足

相手相面之學、東西各國均有之惟相足之學、則吾國未之前聞也年前接到美國之加哥所出版之影戲叢報一冊、內載溫天馬白爾康氏之足相談一篇、以大號字刊登並附有足相圖十數幀、鄙人以其題意新穎、故亟譯之、畧參以愚見、以饗讀者、

婦女之富貴貧賤、各有不同、而其足之大小長短寬狹亦互異、既有相面相手之學、則足相之學、亦不可付之闕如、鄙人(著者自稱)前嘗充皮鞋店夥、及舞臺化粧室管理員、故對於婦女之足、時得親見、玆將數年來所見之足形、就心理學及實地考察所得者錄於下、

足長而趾修、面狹背平、踝節柔細、必爲賢淑之大家閨秀

足軟而形圓、趾縫緊併、踝上多肉者、性喜靜、爲有學識之貴婦

足硬而形長、踵肥面濶、步行時呆板者、多係無知識之鄉婦(未完)

補爾多

救治貧血 豫防諸病
贏得眞正強健體質之三大特長

一、芳香美味最適各人之嗜好雖婦人小孩亦最適口愛用此良藥。

二、絕對胃腸無害且日增進食慾。

三、能奏消化吸收迅速增血殖肉榮養旺盛强壯體力。

故貧血諸症、病後之衰弱、虛弱者、神經衰弱、姙婦、產後、乳母、身神過勞適於虛弱兒童無病之者增榮養强精力。

●南滿鐵道各地醫院 臺灣總督府醫院 朝鮮各地慈惠醫院
●大學病院 赤十字社病院 各府縣立病院 盛行採用

醫學博士 山田基氏 醫學博士 土田弗三郎氏 醫學博士 河西健次氏
醫學博士 齋藤秀雄氏 醫學博士 草間要氏 醫學博士 增山正信氏
醫學博士 諏訪登一氏 醫學博士 栗本東明氏 其他醫學諸大家 實驗推奬

(純味)賣價 小瓶二百五十瓦入 金二圓 大瓶五百瓦入 金三圓

補爾多除純味補爾多之外、因適合各種病症製成各種合劑、其種類與適應症如左所記

種類及適應症

阿爾賛補爾多 (神經性疾患、神經衰弱、鉛貧血病、皮膚病、腺病質、小兒精神病、精系病、黃疸病、貧血性諸疾患等) 賣價 (小瓶二百五十瓦 金二圓三十錢 大瓶五百瓦 金三圓五十錢)

祜多補爾多 (腺病質疾患、小兒發育不全、貧血症、黴毒性貧血、榮養不良、佝僂病、腺腫硬化症、黴毒症等) 賣價 (小瓶二百五十瓦 金二圓三十錢 大瓶五百瓦 金三圓五十錢)

機那補爾多 (精神過勞症、老後衰弱、胃腸虛弱、食慾不振、熱病恢復期、產後、授乳婦榮養等) 賣價 (小瓶二百五十瓦 金二圓三十錢 大瓶五百瓦 金三圓五十錢)

驅亞爾隆補爾多 (結核性疾患、肺結核、加答兒性肺疾患、氣管支炎、喘息、肺炎加答兒、肋膜炎、咳嗽、百日咳、咯痰等) 賣價 (小瓶二百五十瓦 金三圓五十錢 大瓶五百瓦 金五圓五十錢)

○本劑在全國各地藥店均有販賣萬一有賣缺之際祈向發售處或代售處定購可也

發售處 本舖 藤澤友吉商店 大阪市東區道修町二丁目一番地
東京支店 東京日本橋區伊勢町
京城支店 京城府西小門町四二番地
滿洲代理店 大連市浪速町(日本實業會社)
上海代理店 上海福州路三一一號(貞發洋行)

說明書進呈

大連監部通 泰華樓西鄰 美大利

外埠如有購者每件郵票金二角

六號各式白鋼手表	每只金四圓
六號眞十四金磁面手表	每只金九圓八角
六號眞銀亮花面卡字手表	每只金十圓
六號白鋼八角三條梁手表	每只金四圓五角
五號白鋼卡字手表	每只金二元六角
六號英國金花面夾金手表	每只金三圓八角
四號黑鋼雙卡字懷明表	每只金十圓
玳瑁自由鏡	每付金二圓
十開金托克蓑目鏡	每付金二圓六角
銀鼻玳邊自由鏡	每付金三圓

如若代金引換先寄郵票二角參

三井 火災 海上 運送 保險

明治火災 千代田火災 東京火災 東京海上火災 日本火災 神戶海上運送火災 共同火災 大阪海上火災 橫濱火災海上 大正海上火災 各保險株式會社代理店

三井物產株式會社 大連支店

大連市山縣通一二六號地 電話代表番號七一〇一番

旅館 隆 町 良 棧 本棧主人啓 電話二七三八

長春 連棧 臨當知不謬 本棧主人啓 電話六三五二

連 十三號地 棧 本棧主人謹啓

中華棧 長春 義昌公司 經理人 趙鉞山

轉運貨物代辦客事西式客室應有盡有 中華棧

能治癒腦神經病而增進作事之能力之神効健腦丸

健腦丸

島村博士有効證明

一般効能

頭如物壓心地恍惚者。記憶力薄弱缺決斷力者。頭暈目眩夜內不得安寢者。稍一勞作即覺倦怠者。食後作以及便秘者。神經過鈍或過敏者。雖譚文而不解其意者。無論覩何物皆抱悲觀者。

島村博士證明 健腦丸 腦病良藥 KENNOGWAN

主治効能

腦充血、腦膜炎、神經痛、善忘症、頭痛、耳鳴、便秘、中風、腦貧血、逆上症、眩暈、腦溢血等。

特長

本劑若能常用、可防中風及腦溢血等症、並能（防止便秘）使記憶力增進頭腦清明、積極効能、不可勝數。

貳百分 金三十錢　四百分 金六十錢　一兩分 金一円　二兩分 金一円九十錢　三兩分 金二円六十錢　五兩分 金四円　十兩分 金七円

本舖 丹平商會藥房 大阪市順慶町通三丁目 東京市日本橋區新葺屋町

花柳 哈郎清血丸 良藥

說花柳病之原因 速治之妙法以及其丸藥

花柳之病人皆畏懼而厭惡之 然此患乃在逍遙快樂之境 而得之者 其毒也人人明知而故犯 雖有教育法不能阻之 雖有巡警力不能制之 其情念一起自己也不能禁 情念之勢頗强 不可不爲之謹慎 倘有不幸而遭花柳之毒 亦須力求治理驅逐其毒根之方法 不然小則傷及其身 大則難得子息 豈不是爲人在世之最恨事乎 特是世間雖有靈丹妙藥 也恐不能除去其毒 毒根不去其毒無論何時必發 倘于未發之前 雖有名醫也不能診定其毒聚于何處 如患白濁之病時有止而復發 其他之花柳症乃侵入骨髓 故不易發 發時甚苦或得妙藥暫時得治也恐爲再發 予今將其受了花柳毒病之情形 紹述於下 一是白濁如不治之必然流之不止 其最甚者 乃是見血點混在其中 然後成赤濁（即血淋也） 一是花柳毒病 雖已受染其毒而不即發 或先見脫落毛髮 或失聲音 或患咽喉 或生痔瘡 或見身體困倦 或失去記憶力 以致座立不安 辨細少之事 而無耐久力 時見頭重眼朦之苦 飲食無味自己也不知其妙今幸有德國醫學博士哈郎氏於學理上實驗力求花柳毒之原因 指定醫家最爲尊重 能驅逐其毒根之藥配合爲丸 以供愛遊諸君之採買 該丸名之曰 哈郎大醫生 **哈郎清血丸** 按哈郎氏當說出花柳之毒之原因之時實爲驚動醫學界之偉人也 此哈郎清血丸專除花柳淋濁之毒其不論男女可服用 輕患者服十天 重患者連服四十天 毒根即立退去永不復發 然服此丸藥之時 務宜時時更換衣服 以溫水力洗其患處 外則求潔其身內則連服此丸自然安枕無憂 豈不是最妙無二乎 凡愛遊諸君 請勿等閑視之放心早購哈郎大醫生哈郎清血丸 不獨可保身體 無患其一家亦必慶幸矣 藥價大盒洋二元 每六盒洋十一元 小盒洋一元二角 每六盒洋六元五角 各地藥房均有經售 發賣本舖 順和公司製藥廠

經理所 漢口湖北街 思明堂藥房 南昌洗馬池五洲藥房 北京東單牌樓東亞公司 天津鍋店街葆記藥房 上海福州路貞豐號 大連浪速町賣藥公司

註冊商標

愛膚膏

頑癬 脚氣 皮膚病 一盒保好

健膚良藥愛膚膏專治 頑癬 脚氣足爛 陰囊頑癬 金錢癬 牛皮癬 疥癬 鵝掌風 濕疹 凍瘡 火傷 創傷 擦傷 胼胝（生雞眼） 陰毛虱 毒蟲咬傷 酒刺 粉刺 面皰 雀斑汗疹 丹毒 潰瘍 陰部痒疹 陰部潰瘍 口瘡 耳瘡 頭瘡 糟鼻子 鼻瘡 細疹 剃刀瘡 胎毒瘡 肛門瘡 痔瘡 此外皮膚諸症一搽立好効驗如神

藥價 大盒大洋一元 中盒大洋五角 小盒大洋三角 發售所 順和公司藥房

百圓進呈

肺病 肋膜炎 肺尖加答兒 保好藥

定價 壹週間分 拾圓。八圓。五圓。

▲本劑專治肺病確認爲最有効力之靈藥

歐美醫科大學病院 帝國醫科大學病院 均有賞揚之配劑並有內務省衛生試驗所之嚴封保證爲治肺之特効藥如若如此證言有不對之處請與分析進呈百圓 本劑服用三日咳嗽立止飲食增進並能去熱可防盜汗腦筋鎮靜得以安眠

發賣處

大阪三休橋北詰 有田德拉克 電話船場一六一四番 二三四四番

東京日本橋區四丁目 有田德拉克 電話本局三三八四番 一〇七七番

肺病病理模型日本全國及海外各大商埠均設置有專賣所陳列此項模型作爲一般人士參考觸目驚心患病者急來醫治敢保効驗如神

包治的藥 其他各藥房不准私賣 有僞造之德拉克所以請認明有田德拉克爲要

關東發賣元 東京日本橋區通四丁目 有田毒拉克 電話本局三三八四番 一〇七七番

關西發賣元 大阪市南區三休橋北詰 有田毒拉克 電話船場一六一四番 二三四四番

大連盤城町 有田毒拉克專賣所

◉滿洲 大連盤城町 沙河口京町 撫順高砂町 鐵嶺敷島町三 安東縣四番通 長春東一條通 營口永世街

◉支那 哈爾濱傅家甸 北京前門外 天津北旭街 濟南普利門外 青島新市場通 上海馬禮遜路 漢口日本租界 廣東大南路

尊夫人或令堂或令愛

曾患婦科疾病否如患婦科疾病請閱以下所刊者

徐哲生先生之公子玉照

在上海又有一小孩爲嬰孩自已藥片所治者

徐君哲生上海法大馬路中市日新增洋貨號商人也其來函云鄙人在滬商界辦事素日信仰貴局嬰孩自已藥片之鉅大功效去秋小兒曾患腸瀉月餘牛機矻蕃夜眠眼張胃不納食氣息奄奄合家惶急中醫無止瀉之法令人束手無策幸經伯雲家指示專心服用自已藥片不瀉腹內淤積滌安心服又瀉形如青魚肝雜之大便數次而病勢仍似毫無把握後小兒脚腫全家哭泣以爲無復生理孰知不數日腫退而病勢日有佳象刻已健壯如恒矣嬰孩自已藥片係韋廉士醫生所製專治小兒及嬰孩各症之靈藥也凡經售西藥者均有出售或直寄郵票大洋六角至上海江西路六十號韋廉士醫生藥局原班郵奉一瓶可也郵力在內每六瓶大洋三元

吳劍秋之如夫人玉照

某著名外科醫士彼於每夜就寢之前必念及自已幸而身爲男子免得忍受生產之痛苦因婦女非比男子每遇生產之苦往往失血甚多是以其血液較爲淡薄以致終身受累軟弱多病廉士大醫生紅色補丸所造之新血曾經救治千萬婦女之患血虧各症者無論爲母爲女爲妻均有治愈或少年女子或中年婦女經期將絕之時期得是丸之資助者不勝枚舉矣即如以下所述東三省婦女之證書足徵是丸爲婦科疾病之聖藥也前任奉天錦縣知事吳劍秋先生來函云鄙人第三妾秉性素虧每每信水不調或經前脊酸或經後腹痛飲食乏味面色黃瘦屢屢醫治輒無效前由馮太太過從見賤妾情形問及原由甚荷馮太太惠贈紅色補丸一瓶屬伊試服詎料其功效之神速眞有令人驚喜不置者計其服丸三五天後胃口漸增一瓶甫罄驗色銳轉於是耐心購服一打未竟而面色已轉紅潤行經亦不覺其痛矣再爲連服不但前病盡棄並且身子强壯而胖兼又懷孕矣鄙人望子之殷如望歲令竟一索而得男實感大醫生所製紅色補丸之功效銘感無既爰書數語以鳴謝悃韋廉士大醫生紅色補丸有轉弱爲强治病之奇功其效用無分男女曾經治愈血薄氣衰 少年斲傷 胃不消化 瘋濕骨痛 筋系疼痛 腦筋無力 胸肺萎弱 脚氣浮腫 皮膚諸恙以及熱病之後山嵐瘴癘並病後之元等恙是也凡經售西藥者均有出售或直向上海江西路六十號韋廉士醫生藥局函購每一瓶大洋一元五角每六瓶大洋八元郵力在內

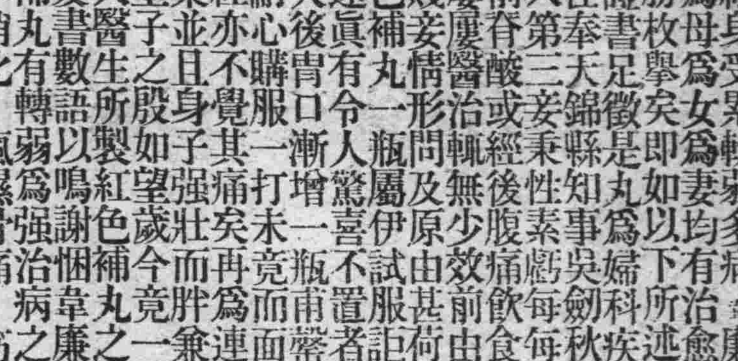

滿鐵火車內賣報